

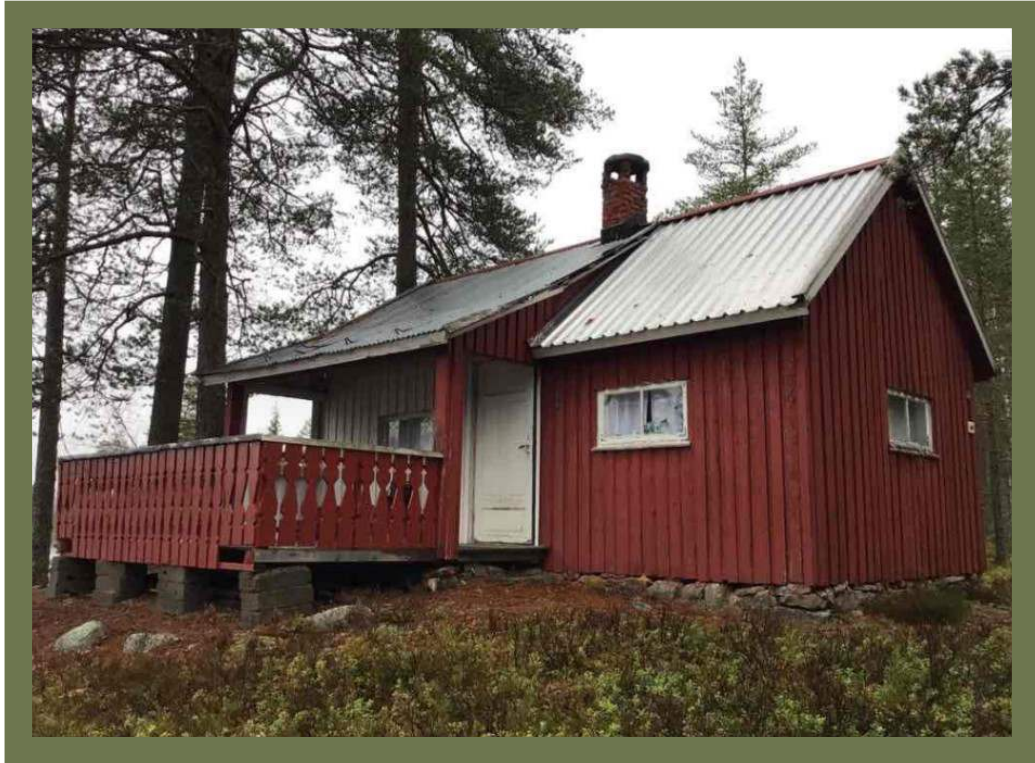

LUNNER ALMENNING



Informasjon og tilstandsrapport

Aklangsvegen 300

Informasjon til interessenter

- Hytta selges som den står på visning. Det vil ikke bli foretatt vask, utbedring eller rydding av eiendommen. Alt inventar og evt. ting som står ute på eiendommen og i evt. uthus/skur o.l., vil følge ved overtakelse.
- Kontrakt og oppgjør blir håndtert av EiendomsMegler 1.
- Lunner almenning har ingen kjennskap til eiendommens tilstand utover det som står opplyst i tilstandsrapport. Lunner almenning kan ikke holdes ansvarlig for evt. feil/mangler ved eiendommen som ikke måtte være opplyst i tilstandsrapport. Interessenter henstilles til nøyte å lese vedlagte tilstandsrapport og opplysninger rundt festeforholdet.
- Lunner almenning er i prosess med å opprette punktfestenummer for eiendommen.
- Kjøper plikter selv å sette seg inn i kommunale og evt. private avgifter som måtte følge hytta. Sann som eiendomsskatt, hytterenasjon, brøyting, vegvedlikehold, feieavgift o.l. Alle slike gebyrer og avgifter faller på kjøper.
- Forkjøpsretten vil følge eiendommen, slik at bruksberettigede i LA alltid vil ha forkjøpsrett.
- Eiendommen kan fritt selges i det åpne marked.
- Når det foreligger et konkret bud som er akseptert er selger, vil de som har meldt interesse før frist, bli spurt om de ønsker å tre inn i akseptert bud. Ved bruk av forkjøpsrett kjøper man da til de betingelser som selger har akseptert.
- Dersom det ikke har kommet inn bud innen frist og ingen har meldt interesse, legges eiendommen ut for salg i det åpne marked. Det vil da fortsatt være mulig for bruksberettigede å tre inn i et akseptert bud fra det åpne marked. LA vil varsle ut på LA.NO og egen Facebook side om at en gitt eiendom er solgt, og at de som ønsker å tre inn i akseptert bud må melde seg innen 7 virkedager fra utlysning.
- Kjøpesum og omkostninger:
 - Prisantydning kr 500 000
 - Administrasjonsgebyr LA kr 5 000
 - Tinglysning skjøte kr 525
 - Evt. tinglysning 1 stk. Pant kr 525
 - Dokumentavgift 2,5% kr 12 500 (ved salg til prisantydning)
 - Totalt kjøpesum og omkostninger kr 518 550
- Utprøving av forkjøpsrett for bruksberettigede:
Interesse meldes på: post@la.no. Ved flere interessenter, foretas loddtrekning. Loddtrekningen vil bli filmet. Man kan melde interesse på alle salgsobjekter som ligger ute for salg.

Vedlegg:

- Tilstandsrapport
- Festekontrakt

Informasjon rundt festeforhold

- Festeavgift bruksberettiget: Kr. 1 871 pr. år. Indeksreguleres iht. festekontrakt.
Festeavgift ikke bruksberettiget: Kr. 6 000 pr. år. Indeksreguleres iht. festekontrakt.
- Det er ikke mulig å kreve innløsning av leid eller festet eiendom i en almenning.
- For ytterligere informasjon, se vedlagte festekontrakt.
- Festetid løper på ubestemt tid.
- Ved salg har bruksberettigede i Lunner almenning forkjøpsrett. Frist for å melde interesse er syv (7) virkedager fra et bud er akseptert. LA har regler for dette på sine hjemmesider.

Festekontrakt

Kontrakten gjelder framfeste ¹⁾

Innsenderens navn (rekvirent)		Plass for tinglysingstempel
Adresse		
Postnummer	Poststed	
Fødselsnr./Org.nr. (må fylles ut)	Ref.nr.	

Opplysningene i feltene 1-7 registreres i grunnboken

1. Eiendommen(e)						
Kommunenr.	Kommunenavn	Gnr.	Bnr.	Festenr.	Underfestenr.	
3054	Lunner					
Beskaffenhets ²⁾		Tomtens areal	Tomteverdi			
<input checked="" type="checkbox"/> 1 Bebygd <input type="checkbox"/> 2 Ubebygd						
Hva skal grunnen brukes til?						
<input type="checkbox"/> B Bolig eiendom	<input checked="" type="checkbox"/> F Fritids- eiendom	<input type="checkbox"/> V Forretning/ kontor	<input type="checkbox"/> I Industri	<input type="checkbox"/> L Landbruk	<input type="checkbox"/> K Off. vei	<input type="checkbox"/> A Annet
2. Bortfestes av						
Fødselsnr./Org.nr. (11/9 siffer)	Navn				Ideell andel	
912 427 730	Lunner Almenning					
3. Til						
Fødselsnr./Org.nr. (11/9 siffer)	Navn				Ideell andel	
4. Festeavgift pr. år						
kr						
5. Festetid ³⁾						
Antall år	Regnet fra - dato					
6. Panterett for festeavgiften ⁴⁾						
Bortfesteren har panterett i festeretten og bygninger på tomten for inntil			års forfalt festeavgift			
<input type="checkbox"/> Bortfesterens panterett skal ha prioritet etter:						
7. Supplerende tekst ⁵⁾						
Obs! Her påføres kun opplysninger som skal og kan tinglyses. Benytt eventuelt vedlegg.						
Overdragelse av festeretten til andre enn festerens ektefelle eller livsarving er ikke tillatt uten samtykke fra Lunner Almenning.						
Ved salg av fritidsboligen og overdragelse av festeretten til andre kreves samtykke fra bortfester.						
Samtykke er ikke nødvendig dersom festekontrakten overdras til bruksberettigede i Lunner Almenning. Det er meldeplikt til Lunner Almenning administrasjon med eierskifte. Utleie av fritidsboligen er tillatt.						
Dato	Bortfesterens underskrift			Festerens underskrift		

8. Rettigheter og vilkår (som ikke skal tinglyses)	
Feste- kontrakten er i samsvar med	<div style="text-align: right;"> Datert</div> <input type="checkbox"/> Oppmålingsforretning Festekontrakten gjelder et punkt feste på inntil 1 mål, i omkrets rundt hytta (10 meter ut fra vegg i alle retninger).
Regulering av festeavgift:	<input checked="" type="checkbox"/> Bortfester kan regulere festeavgiften etter tomtefestelovens bestemmelser, jf. § 15. <input type="checkbox"/> Bortfester kan regulere festeavgiften etter følgende bestemmelser som fraviker tomtefesteloven § 15: Festeavgiften reguleres årlig etter endring i kpi-indeksen med basis i indekstallet per desember måned året før ny avgift trer i kraft.
Innløsnings rett	<input type="checkbox"/> Rett til innløsning og forlengelse følger bestemmelsene i tomtefesteloven fullt ut, jf. tomtefestelovens kap. VI. <input checked="" type="checkbox"/> Rett til innløsning og forlengelse avviker bestemmelsene i tomtefestelovens kap. VI med følgende bestemmelser: Fester har ikke rett til innløsning av festetomten, da bortfester er Lunner Almenning. Fester har rett til å få forlenget festekontrakten på samme vilkår som før, jfr. tomtefesteloven § 34
Overdragelse og pantsettelse	Fester har rett til å overdra og pantsette festeretten. Pantsettelsen av festeretten skal skje sammen med alle festerens rettigheter, samt bygninger som er eller blir oppført, jf. tomtefesteloven §18 og panteloven § 2-3. De rettigheter og plikter som er tillagt partene går ved overdragelsen over på deres rettsfølger. NB! Begrensninger i retten til overdragelse føres opp under felt 7 på første side.
Vilkår til fordel for panthavere	Så lenge det løper lån med pant i festeretten skal: a. festekontrakten ikke løpe ut, selv om kortere festetid er avtalt, b. tomten ikke kunne forlanges ryddiggjort, c. bortfesteren bare ha prioritet for inntil 3 års forfalt festeavgift, foruten retten til fremtidig avgift, med prioritet foran panthaverne.
Omkost- ninger	Utgifter i forbindelse med tomten og festekontrakten dekkes av: fester. Administrasjonsgebyr ved eierskifte faktureres fra Lunner Almenning, for tiden kr. 1 500,-. Eksempler på andre omkostninger er listet nedenfor. (herunder gebyr for kartforretning/oppmåling, pristakst, dokumentavgift og tinglysningsgebyr og eventuell tariffmessig meglervisjon).
Tvister etc.	Eventuelle tvister som måtte utsprenge av denne festekontrakt avgjøres etter bestemmelser i lov om tomtefeste som gjelder helt ut for denne kontrakt. Den rettskrets som eiendommen ligger i vedtas som verneting. Det er en forutsetning for denne festekontrakten at festeren får konsesjon dersom bortfestet er konsesjonspliktig.
Elektronisk kommuni- kasjon:	<input checked="" type="checkbox"/> Partene samtykker i bruk av elektronisk kommunikasjon, jf. tomtefesteloven § 6a.
Øvrige rettigheter og vilkår (som ikke skal ting-lyses)	Denne festekontrakt er inngått med en fester som er/ikke er bruksberettiget i Lunner Almenning. Lunner Almenning har som utgangspunkt at bortfeste først og fremst skal skje til bruksberettigede i Lunner Almenning. Dette medfører at festekontrakten ikke er fritt omsettelig til andre enn festerens ektefelle/livsarvinger og bruksberettigede i Lunner Almenning. Festeren har, når denne ønsker å selge fritidseiendommen, plikt til å akseptere overdragelse til bruksberettigede i Lunner Almenning dersom det er bruksberettigede som ønsker å kjøpe hytta og få overdratt festeretten. Hvis det ikke er bruksberettigede som ønsker å kjøpe hytta, forplikter Lunner Almenning seg til å godkjenne overdragelse av festekontrakten, med mindre allmenningen selv overtar eiendommen. Fester har ikke rett til å foreta hogst av trær som vokser på tomten, ut over i en avstand av 10 meter fra hvert hjørne av fritidsboligen. Eventuell hogst skal forhåndsgodkjennes av Lunner Almenning. Ved kontraktens undertegning betales det ingen grunnlagsinvesteringer. Dersom det kommer pålegg om å bygge anlegg i forbindelse med vann, avløp, renovasjon o.l., forplikter fester seg til å dekke sin del av disse kostnadene. Fester forplikter seg til å betale avgifter/gebyrer til eieren eller andre (kommunen) for renovasjon, vann, avløp, eiendomsskatt og andre servicefunksjoner i samsvar med særskilt avtale.
Dato	Bortfesterens underskrift Festerens underskrift

Denne festekontrakten er utstedt i to eksemplarer, ett til hver av partene.

9. Underskrifter	
Sted, dato	
Bortfesterers underskrift	Gjentas med maskin eller blokkbokstaver
Sted, dato	
Festers underskrift	Gjentas med maskin eller blokkbokstaver
Sted, dato	
Grunneiers samtykke	Gjentas med maskin eller blokkbokstaver

Noter:

- 1) Med framfeste er ment festeforhold der bortfesteren kun har leierett til tomten, se tomtefesteloven § 42.
- 2) Dersom tomten er bebygd skal det som hovedregel sendes inn et skjøte på bebyggelsen sammen med festekontrakten. Det skal svares dokumentavgift av bygningens antatte salgsværdi på tinglysingspunktet, jf. tinglysingsloven §§ 13 og 15.
- 3) For nye festeavtaler som gjelder feste av tomt til bolig eller fritidshus gjelder festet til det sies opp av fester eller tomten innløses. Det samme gjelder avtaler som er forlenget etter tomtefestelovens § 33. I disse tilfellene er det ikke nødvendig å fylle ut pkt. 5. For andre festeavtaler se tomtefestelovens kapittel II.
- 4) Dersom dette feltet ikke fylles ut har man lovfestet pant for 3 års forfalt festeavgifts iht. tomtefesteloven § 14.
- 5) Her påføres kun rettsstiftelser som er gjenstand for tinglysing, jf. tinglysingsloven § 12. Som eksempel kan nevnes begrensninger i retten til overdragelse av festeretten, veg- og vannretter, forkjøpsretter og lignende. Rettighetshaver identifiseres med fødselsnummer (11 siffer) eller organisasjonsnummer (9 siffer), jf. tinglysingsforskriften § 4a første ledd. Rettigheter og heftelser som er knyttet til deler av fast eiendom skal stedfestes, enten ved tekstlig beskrivelse eller ved inntegning på kart/skisse, jf. tinglysingsforskriften § 4 sjette ledd.

7. Supplerende tekst

1. Bebyggelse

På eiendommen kan det oppføres én fritidsbolig samt ett frittliggende uthus på inntil 15 m². Alle søknadspliktige tiltak må avklares med Lunner kommune. Det er festers plikt å sette seg inn i gjeldende bestemmelser.

2. Opphør

Dersom festeforholdet avvikles etter ønske fra fester, kan bortfester kreve at bebyggelsen fjernes på festers bekostning, jfr. tomtefesteloven § 39.

3. Mislighold

Ved vesentlig mislighold av kontrakten kan kontraktsforholdet heves, jfr. tomtefesteloven §§ 20-31. Bortfester har adgang til å beregne morarenter etter § 3 i lov om renter ved forsinket betaling fra forfallsdato på tilsendt krav om innbetaling av festeavgift frem til betaling skjer. Skyldig festeavgift som ikke er betalt innen 14 dager etter skriftlig påkrav kan grunneieren kreve tvangsinnndrevet uten søksmål etter § 7-2 og § 4-18 i lov om tvangsfullbyrdelse av midlertidig sikring.

8. Rettigheter og vilkår (som ikke skal tinglyses) forts.

- For adkomst til sin hytte gis fester rett til å bruke bortfesters eksisterende veier mot betaling av den til enhver tid gjeldende veiavgift. Fester blir ikke medeier i veien. Eventuell parkering utenfor veien avtales med bortfester. All kjøring og parkering skjer på eget ansvar.
- Fester har ikke rett til å opparbeide vei, parkeringsplass, elektriske anlegg, telefonledning eller andre anlegg, foreta utgraving, oppdemming eller annen bearbeiding av terreng eller vegetasjon uten etter skiftlig tillatelse fra bortfester.
- Fester skal holde god orden ved hytta og i dens omgivelser.
- Det er ikke tillatt å drive forretningsmessig virksomhet på tomta eller i hytta.
- Det er ikke tillatt å gjerde inn tomten.
- Fester kan ikke gjøre innsigelse mot at bortfester tillater/foretar fremføring av vann- og avløpsledninger og kabler for elektrisitet, bredbånd eller fjernsyn. Fester har krav på istandsetting av tomta etter at inngrepet er utført, men kan ikke kreve ytterligere vederlag.

Dato	Bortfesters underskrift	Festers underskrift
------	-------------------------	---------------------

Tilstandsrapport

📍 Aklangsvegen 300 , 2740 ROA

📖 LUNNER kommune

Gnr. 116, Bnr. 5

Areal (BRA): Fritidsbolig 25 m², Uthus/utedo 9 m²



Befaringsdato: 24.10.2022

Rapportdato: 25.10.2022

Oppdragsnr: 14001-1282

Referansenummer: QT1752

Autorisert foretak: Haagensen Takst



Gyldig rapport
25.10.2022

Rapporten er gyldig i ett år fra befaringsdato. Skjer det endringer, oppstår skader også videre på boligen, bør du som selger be om oppdatert rapport.

Norsk takst

Norsk takst er bransjeorganisasjonen for landets bygningssakkyndige og takstforetak, med om lag 1400 sertifiserte medlemmer fordelt på omtrent 1000 bedrifter. I boligomsetningen regnes takstrapportene som et helt avgjørende element i den informasjonen som gjøres tilgjengelig for kjøper. Årlig leverer medlemmene rundt 120.000 slike takster. Det gir unik oversikt over norske boliger, og bidrar til at alle oppdrag kan utføres med utgangspunkt i erfaringsbasert kvalitet.

Det stilles høye krav til utdanning, sertifisering og yrkesetikk. Norsk takst er opptatt av at boligomsetningen skal være trygg, og legger vekt på å oppetre uavhengig av andre bransjeaktører. Bygningssakkyndige fakturerer sine tjenester uten hensyn til hvilken pris som oppnås, og skal heller ikke på annen måte ha noen egeninteresse knyttet til handelen.

Uavhengighet og god fagkunnskap har over tid bygget troverdighet og tillit. Både selger og kjøper skal kunne stole på bygningssakkyndiges vurderinger. For tilfeller der det likevel skulle oppstå misnøye med utført arbeid, har vi sammen med Forbrukerrådet etablert en klagenemnd.

Norsk takst har en sentral rolle i utviklingen av norske standarder, regler og profesjonsprinsipper, og representerer bransjen i alle relevante internasjonale fora. Dette sikrer at norske bygningssakkyndige tidlig kan tilpasse seg krav og bransjetrender fra utlandet, samtidig som takseringsfaget får en norsk stemme på verdensbasis. Organisasjonen bidrar i næringspolitisk sammenheng, og har vært en pådriver for å sikre at lover og regler gir trygghet for forbrukerne i boligomsetningen.

Haagensen Takst ble etablert i år 2016 av Einar Haagensen, og har siden den gang vært markedsledende på Hadeland. Einar er godkjent takstingeniør i Norsk Takst og utfører i hovedsak tilstandsrapporter, verditakster, næringstakster og div. andre oppdrag. Han er også utdannet tømrmester og har lang erfaring fra byggebransjen. Norsk Takst er den største takseringsorganisasjonen i Norge. Som medlem er man underlagt strenge kvalitetskrav når det gjelder både bakgrunn, utdanning, forsikringsordninger og årlig etterutdanning. Einar er født og oppvokst på Hadeland og har solid kunnskap og innsikt i eiendomsmarkedet.



Einar Haagensen
Uavhengig Takstmann
25.10.2022 | BRANDBU

Haagensen Takst

Markakleiva 11
417 55 537

Rapportansvarlig

Einar Haagensen
Uavhengig Takstmann
einar@haagensentakst.com
417 55 537

Dette trenger du å vite om tilstandsrapporten



Hva er en tilstandsrapport?

En tilstandsrapport beskriver synlige skader/avvik eller tegn på skader/avvik på boligen. Rapporten fremhever vanligvis ikke positive egenskaper ved boligen.



Hva vurderer en bygningsakkyndig?

Den bygningsakkyndige vurderer boligen ut fra hva man kan forvente av en bygning av samme alder og type. Vurderingen gjøres som regel mot hvordan det var vanlig å bygge og regler som gjaldt da boligen ble oppført (søknadstidspunktet). Forhold som er vanlige for bygningens alder, slik som slitasje etter normal bruk regnes ikke som avvik.



Hva inneholder tilstandsrapporten?

Den bygningsakkyndige undersøker rom og bygningsdeler slik det kommer frem av [Forskrift til avhendingsloven](#). Tilstandsrapporten inneholder bare avvik som den bygningsakkyndige kan se eller kontrollere med enkle hjelpemidler. Det gjøres ikke nærmere undersøkelser slik som åpning av vegger eller andre bygningsdeler. I vegg mot våtrom og rom under terreng kan det borres et hull for å gjøre enkle undersøkelser slik som fuktsøk.

Når du kjøper en brukt bolig

Når du kjøper en brukt bolig, er det viktig å være oppmerksom på at dette ikke kan sammenlignes med å kjøpe en ny bolig. Måten boligen ble bygget på kan være annerledes enn i dag. Bygninger svekkes over tid, og utsettes for slitasje blant annet på grunn av bruk og vær og vind. Mange boliger fornyes helt eller delvis, noen i flere omganger, eller det oppføres tilbygg. Særlig for boliger som er pusset opp eller endret, er det viktig å merke seg at fornyelse av overflater ikke nødvendigvis betyr at bygningsdeler under er forbedret.

Vurdering mot byggeår

Den bygningsakkyndige vil vurdere boligen mot hvordan det var vanlig å bygge og regler som gjaldt da bygningen ble oppført (søknadstidspunktet). Den bygningsakkyndige ser etter avvik som har betydning for og som reduserer boligens funksjon og verdi, og som kommer frem av Forskrift til avhendingslova.

Noen rom og bygningsdeler slik som bad og vaskerom, og forhold som gjelder sikkerhet mot brann, rekkverk og trapper osv., vil den bygningsakkyndige vurdere mot dagens regelverk. Etter dagens regelverk vil disse kunne få en tilstandsgrad 2 eller 3 uten at det nødvendigvis er krav om at avviket må utbedres.

Tilstandsrapporten beskriver ikke hele boligen

BYGNINGSSAKKYNDIGE SER FOR EKSEMPEL IKKE PÅ (MED MINDRE BYGNINGSDELEN ER NEVNT I RAPPORTEN)

- vanlig slitasje og normal vedlikeholdstilstand
- bagatellmessige forhold som ikke påvirker bygningens bruk eller verdi vesentlig
- etasjeskillere
- tilleggsbygg slik som garasje, bod, anneks, naust også videre
- utvendige trapper
- støttemurer
- skjulte installasjoner
- installasjoner utenfor bygningen
- full funksjonstesting av el- og VVS-installasjoner
- geologiske forhold og bygningens plassering på grunnen
- bygningens planløsning
- bygningens innredning
- løsløre slik som hvitevarer
- utendørs svømmebasseng og pumpeanlegg
- bygningens estetikk og arkitektur
- bygningens lovlighet (bortsett fra bruksendringer, brannceller og forhold som åpenbart kan påvirke helse, miljø og sikkerhet)
- fellesarealer (med mindre boligeier har vedlikeholdsplikt for fellesarealer og dette er kjent for bygningsakkyndig, eller fellesarealet har en særlig tilknytning til boligen).

Dette trenger du å vite om tilstandsrapporten

Tilstanden vurderes med ulike tilstandsgrader

Tilstanden gir uttrykk for en gitt forventet tilstand, blant annet vurdert ut fra alder og normal bruk. Ved Tilstandsgrad 0 (TG0) og Tilstandsgrad 1 (TG1) gir den bygnings sakkyndige normalt ingen begrunnelse for valg av tilstandsgrad. Grunnen er at bygningen eller bygningsdelen da bare har normal slitasje. Ved skjulte konstruksjoner kan alder alene avgjøre tilstandsgrad. Når bygnings sakkyndige anbefaler tiltak, for eksempel utbedringer, må brukeren av rapporten vurdere om tiltakene er nødvendige og lønnsomme.

Når den bygnings sakkyndige velger tilstandsgrad, baseres vurderingen på faste kriterier som følger av gjeldende bransjestandard for Teknisk tilstandsanalyse ved omsetning av bolig og Forskrift til avhendingslova.

! TG 0

TILSTANDSGRAD 0, TG0: INGEN AVVIK

I tillegg må bygningsdelen være tilnærmet ny, mindre enn 5 år. Det må også foreligge dokumentasjon på faglig god utførelse.

! TG 1

TILSTANDSGRAD 1, TG1: MINDRE AVVIK

Normal slitasje. Straktiltak er ikke nødvendig. TG1 kan gis når bygningsdelen er tilnærmet ny, og det ikke foreligger dokumentasjon på faglig god utførelse.

! TG 2

TILSTANDSGRAD 2, TG2: VESENTLIGE AVVIK OG MINDRE AVVIK SOM ETTER NS 3600 GIR TG 2

- Tilstandsgrad 2, TG2: Avvik som ikke krever umiddelbare tiltak
- Tilstandsgrad 2, TG2: Avvik som kan kreve tiltak

I denne rapporten kan TG2 i Rapportsammendrag være inndelt i tilstander som krever tiltak, og tilstander som ikke krever umiddelbare tiltak. TG2 betyr at konstruksjonen enten har feil utførelse, en skade eller tegn på skade, sterk slitasje eller nedsatt funksjon. Vedlikehold eller tiltak trengs i nær fremtid. Det er grunn til å varsle fare for skader på grunn av alder, eller overvåke bygningsdelen spesielt på grunn av fare for større skade eller følgeskade.

! TG 3

TILSTANDSGRAD 3, TG3: STORE ELLER ALVORLIGE AVVIK

Denne tilstandsgraden brukes ved kraftige tegn på forhold som man må regne med trenger utbedring straks eller innen kort tid. Det er påvist funksjonssvikt eller sammenbrudd.

- TG IU

IKKE UNDERSØKT/IKKE TILGJENGELIG FOR UNDERSØKELSE

Det kan være avvik/skader som ikke er avdekket.

Hva er et anslag på utbedringskostnad?

Hva det vil koste å utbedre rom eller bygningsdeler, er et forsiktig anslag basert på nåværende kvalitet, registrert avvik og angitte tiltak i rapporten. Anslaget er gitt på generelt grunnlag og må ikke forveksles med et pristilbud fra en håndverker. Det kan foreligge avvik og tiltak som ikke kommer frem av rapporten. Utbedringskostnad avhenger blant annet av personlige valg av og markedspris på materialer og tjenesteyter.

I rapporten skal det settes anslag for utbedringskostnad for TG3, og slikt anslag kan også gis ved TG2.



Beskrivelse av eiendommen

Fritidsbolig - Byggeår: 1952

UTVENDIG

[Gå til side](#)

Taktekkingen er av stål/aluminiumsplater.
Vindskier i tre. Toppbord i tre. Beslag rundt pipe.
Yttervegger er oppført med bindingsverk (ukjent om det er isolert). Utvendig er ytterveggene kledd med malt tømmermannspanel.
Salet takkonstruksjon oppført med taksperrer av tre.
Trevinduer med enkle glass. Enkle vinduer med vararuter.
Malt inngangsdør i tre.
Veranda oppført i trekonstruksjoner med rekkverk i tre og stedvis takoverbygg.
Fundamentering på lettklinkerblokker og naturstein.

INNSENDIG

[Gå til side](#)

Innvendige gulvoverflater bestående av malt tregulv. Innvendige veggoverflater bestående av panel og plater. Himlinger bestående av malt panel og malte plater.
Etasjeskiller er av trebjelkelag.
Det er ikke foretatt radonmålinger og bygget er heller ikke utført med radonsperre.
Hytta har mursteinspipe. Vedovn. Pipa er pusset og malt.

KJØKKEN

[Gå til side](#)

Kjøkkeninnredning utført med malte profilerte fronter. Laminat benkeplate. Kjøkkenet har ingen avtrekk.

TEKNISKE INSTALLASJONER

[Gå til side](#)

Hytta har ingen ventilasjon.

TOMTEFORHOLD

[Gå til side](#)

Det er ukjent byggegrunn.
Fundamentering på pilarer/mur i naturstein og fundamentering direkte på bakken via klosser.
Hytta ligger i noe kupert terreng.

[Gå til side](#)

Arealer

Oversikt over totalt bruksareal (BRA).

Fritidsbolig			
ETASJE	TOTALT	P-ROM	S-ROM
1. etasje	25	25	0
Sum	25	25	0

Uthus/utedo			
ETASJE	TOTALT	P-ROM	S-ROM
Etasje	9	0	9
Sum	9	0	9

Forutsetninger og vedlegg

[Gå til side](#)

Lovlighet

[Gå til side](#)

Fritidsbolig

- Det foreligger ikke tegninger

Siden det ikke finnes tegninger er ikke bruken/inndelingen av rommene vurdert. Takoverbygg og veranda er trolig ikke omsøkt eller godkjent.

Uthus/utedo

- Det foreligger ikke tegninger

Siden det ikke finnes tegninger er ikke bruken/inndelingen av rommene vurdert. Bygget er fremkommer ikke på kart.

Sammendrag av boligens tilstand

Fordeling av tilstandsgrader



Anslag på utbedringskostnad

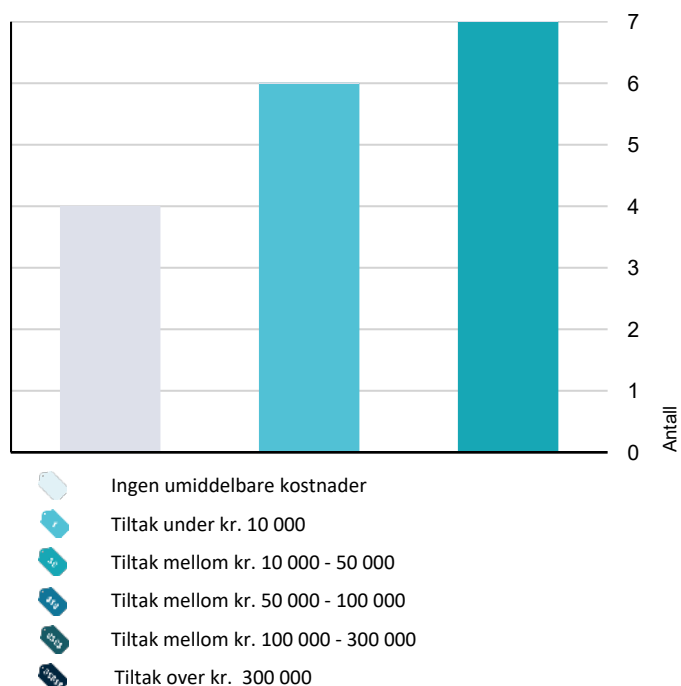

Oppsummering av avvik

Vil du vite mer? Se på rommet eller bygningsdelen senere i rapporten.

Fritidsbolig

TG 3 STORE ELLER ALVORLIGE AVVIK



Utvendig > Taktekkning

[Gå til side](#)

Mer enn halvparten av forventet brukstid er oppbrukt på taktekkningen.

Det er registrert små hull stedvis i taket, og det er stedvis løs spiker og hull etter disse i takplate. Det er registrert utettheter rundt pipa. Det er registrert stedvis løse plater med manglende avslutning på tekkingen. Stedvis glipper på tekkingen. Ingen undertak, noe som vil medføre kondens fra takplater.



Kostnadsestimat : 10 000 - 50 000



Utvendig > Nedløp og beslag

[Gå til side](#)

Utvendige beslag har utettheter. Det er ikke tilfredsstillende bortledning av vann fra taknedløp ved grunnmur. Det mangler snøfangere på hele eller deler av taket, men det var ikke krav om dette på byggemeldingstidspunktet. Det er påvist avvik i beslagløsninger. Det mangler tilfredsstillende adkomst til pipe for feier. Mer enn halvparten av forventet brukstid er oppbrukt på renner/nedløp/beslag.

Enkelte vindskier/toppbord er vridde. Vindskier og forkantbord bærer preg av elde/slitasje, har stedvis råteskader og er stedvis manglende/løse. Det er ikke montert takrenner og nedløp. Det er registrert utettheter rundt pipa.



Kostnadsestimat : 10 000 - 50 000



Utvendig > Vinduer

[Gå til side](#)

Det er påvist tegn på innvendig kondensering av enkelte glass. Karmene i vinduer er slitte og det er sprekker i trevirket. Det er påvist avvik rundt innsettsdetaljer. Det er påvist at enkelte vinduer er vanskelig å åpne/lukke.

Det er enkelte sår/riper på karm/vindu/vinduslist. Avflasket overflatebehandling på enkelte vinduer. Enkelte tettelister var morkne. Riper stedvis registrert på glass. Det er varavinduer i stuedelen som er spikret fast. Det er registrert stedvis sprekker/løs/manglende kitt. Det er registrert løse vannbrett og råteskader på vannbrett/vindu. Vinduer bærer preg av elde og slitasje.



Kostnadsestimat : 10 000 - 50 000

Sammendrag av boligens tilstand

Kjøkken > Avtrekk > Kjøkken [Gå til side](#)

Rommet har ingen ventilasjon.

Det er ingen mulighet for koking/steking på kjøkkenet, og rommet har ingen avtrekk.



Tekniske installasjoner > Ventilasjon [Gå til side](#)

Det er påvist mangelfull ventilasjon på ett eller flere rom i boligen.

Ingen ventilering utover åpning av vindu.

Det mangler ventiler i vindu/vegger.



Kostnadsestimat : Under 10 000

Tekniske installasjoner > Branntekniske forhold [Gå til side](#)



Kostnadsestimat : Under 10 000

AVVIK SOM KAN KREVE TILTAK

Utvendig > Veggkonstruksjon [Gå til side](#)

Det er påvist spredte råteskader i bordkledningen.

Det er stedvis registrert sprukne panelbord. Kledningen er stedvis avsluttet for nærme bakken. Stedvis avflasset overflatebehandling. Utvendige vinduslister er avsluttet for nære vannbrett, slik at de vil trekke vann og forkorte levetiden. Stedvis værslitt panel. Det er stedvis registrert glipper/utettheter i kledningen. Stedvis vridd kledning. Det er hakespetthull i kledningen og utettheter. Laftede vegger som er innkledd kan ha skjulte råteskader i større eller mindre grad (ukjent om det kan være det her). Målt svakt forhøyede fuktverdier i stuevegg fra innsiden.



Kostnadsestimat : 10 000 - 50 000

Utvendig > Takkonstruksjon/Loft [Gå til side](#)

Det er påvist avvik rundt gjennomføringer i takflaten. Det er påvist fukt skjolder/skader i takkonstruksjonen.

Konstruksjonen er kun inspisert fra liten luke ved pipe og åpning over inngangsdøra, og det er kun begrenset lyst med lykt. Det var meget begrenset hva som kunne konstateres. Noe svai i taket stedvis.



Kostnadsestimat : Under 10 000

Utvendig > Dører [Gå til side](#)

Det er påvist utetthet/åpning mellom dørblad og dørkarm. Dvs. at kald trekk kan oppstå.

Enkelte sår/riper registrert. Karmene er noe værslitte utvendig, og det er små sprekker i treverket. Det er registrert slitasje/manglende overflatebehandling. Det er registrert en stor sprekk i døra. Det er manglende tettelisten. Det er registrert løst dørhåndtak. Døra bærer preg av elde og slitasje.



Kostnadsestimat : Under 10 000

Utvendig > Balkonger, terrasser og rom under balkonger [Gå til side](#)

Rekkverket er for lavt i forhold til dagens krav til rekkverkshøyder.

Åpninger i rekkverk er ikke i henhold til krav i dagens forskrifter.

Det er kun montert flat håndløper, noe som ikke er anbefalt fordi vann ofte blir stående på håndløperen. Stedvis råte i håndløperen. En del avflasset overflatebehandling. Veranda fundamentert direkte på terreng vil kunne bevege seg som følge av setninger i grunnen og tele. Bygningsdelen bærer preg av elde. Enkelte skjevheter registrert. Litt stor glippe mellom rekkverk og gulv. Værslitt rekkverk med mye avflasset overflatebehandling. Rekkverket er litt løst.



Kostnadsestimat : Under 10 000

Innvendig > Etasjeskille/gulv mot grunn [Gå til side](#)

Målt høydeforskjell på mellom 10 - 20 mm innenfor en lengde på 2 meter. Tilstandsgrad 2 gis med bakgrunn i standardens krav til godkjente måleavvik. Målt høydeforskjell på over 15 mm gjennom hele rommet. Tilstandsgrad 2 gis med bakgrunn i standardens krav til godkjente måleavvik.

Kun delvis inspisert grunnet adkomstforhold. Målte avvik er på 23 mm i stue, og på 25 mm på soverom (1. etasje). Det er kun noen glipper i muren så inspeksjonen var meget begrenset. Det er ingen synlig fuktspærre mot grunn. En slik konstruksjon er en risikokonstruksjon, det vil si en konstruksjon som erfaringsmessig har høy skadefrekvens.



Kostnadsestimat : 10 000 - 50 000

Innvendig > Radon [Gå til side](#)

Det er ikke foretatt radonmålinger, og bygget er heller ikke utført med radonsperre.



Kostnadsestimat : Under 10 000

Innvendig > Pipe og ildsted [Gå til side](#)

Det er påvist sprekker og/eller riss i pipe.

Pipa er stedvis noe tildekket/innkledd. Synlig riss/krakelering i pipa. Det er registrert sprekker i plater i ildsted. Det mangler ovnspakning på ovnsdøra. Bom i puss registrert. Det er målt indikasjoner på svakt forhøyede fuktverdier på pipa. Pipa har store skjevheter. Det er registrert enkel plate kun ved pipa ved luke i himlingen på kjøkkent, ukjent årsak (trolig for å beskytte treverket her). Det er registrert synlige sprekker i pipeløpet. Skorstein er besiktiget fra bakkenivå. Skorstein er ikke tilstrekkelig inspisert grunnet manglende tilkomst. Pipa har skader/deforasjoner/manglende tegl over tak.



Kostnadsestimat : 10 000 - 50 000

Tomteforhold > Grunnmur og fundamenter [Gå til side](#)

Det er avvik:

Stedvis manglende stein/støtter under yttervegg, og stedvis kun enkle treklosser under svill/vegg.



Kostnadsestimat : 10 000 - 50 000

Sammendrag av boligens tilstand

! TG 2 AVVIK SOM IKKE KREVER UMIDDELBARE TILTAK

! Innvendig > Overflater [Gå til side](#)

Det er avvik:

Stedvis svanker/bulninger på gulvoverflaten. Lister mangler stedvis. Lister dekker stedvis ikke overflaten. Knirk registrert stedvis i gulvet. Enkelte sår/riper på gulvoverflaten. Små hull stedvis i overflaten etter installasjoner. Noe ujevnheter i overflatebehandlingen. Noe slitte veggoverflater med enkelte sår/riper/glipper. Sprekker registrert i tregulv. Det er registrert utettheter i mellom pipa og himlingen. Stedvis oppsprukket/slitte lister. Overflater bærer preg av elde og slitasje.



! Kjøkken > Overflater og innredning > Kjøkken [Gå til side](#)

Det er avvik:

Enkelte små sår/riper registrert. Innredningen bærer preg av elde. Innredningen er noe slitt.



! Tomteforhold > Terrengforhold [Gå til side](#)

Eiendommen ligger i flomutsatt område iht. kommuneplan.

Terrenget er stedvis relativt flatt, og det er da utilstrekkelig fall.



Tilstandsrapport

FRITIDSBOLIG



Byggeår
1952

Kommentar
Hytteteier

Standard
Enkel standard.

Vedlikehold
Bygget er gammelt og i stort behov av vedlikehold og oppgraderinger/utbedringer.



UTVENDIG

Taktekking

! TG 3

Taktekkingen er av stål/aluminiumsplater. Taket er besiktiget fra bakkenivå.



Vurdering av avvik:

- Mer enn halvparten av forventet brukstid er oppbrukt på taktekkingen.

Det er registrert små hull stedvis i taket, og det er stedvis løs spiker og hull etter disse i takplate. Det er registrert utettheter rundt pipa. Det er registrert stedvis løse plater med manglende avslutning på tekkingen. Stedvis glipper på tekkingen. Ingen undertak, noe som vil medføre kondens fra takplater.

Tiltak

- Tidspunkt for utskiftning av taktekking nærmer seg.

Lokale utbedringer/tetting må utføres. Eventuell etablering av undertak er ikke kostandsestimert.

Kostnadsestimat : 10 000 - 50 000

Nedløp og beslag

! TG 3

Vindskier i tre. Toppbord i tre. Beslag rundt pipe.

Tilstandsrapport



- Det er ikke tilfredsstillende bortledning av vann fra taknedløp ved grunnmur.
- Det mangler snøfangere på hele eller deler av taket, men det var ikke krav om dette på byggemeldingstidspunktet.
- Det er påvist avvik i beslagløsninger.
- Det mangler tilfredsstillende adkomst til pipe for feier.
- Mer enn halvparten av forventet brukstid er oppbrukt på renner/nedløp/beslag.

Enkelte vindskier/toppbord er vridde. Vindskier og forkantbord bærer preg av elde/slitasje, har stedvis råteskader og er stedvis manglende/løse. Det er ikke montert takrenner og nedløp. Det er registrert utettheter rundt pipa.

Tiltak

- Stigetrinn for feier må monteres.

Snøfangere og takrenner/nedløp bør monteres (ikke beregnet i utbedringskostnader). Det anbefales lokale reparasjoner/utskiftninger av råteskader og pipebeslag.

Kostnadsestimat : 10 000 - 50 000

Veggkonstruksjon

TG 2

Yttervegger er oppført med bindingsverk (ukjent om det er isolert). Utvendig er ytterveggene kledd med malt tømmermannspanel.

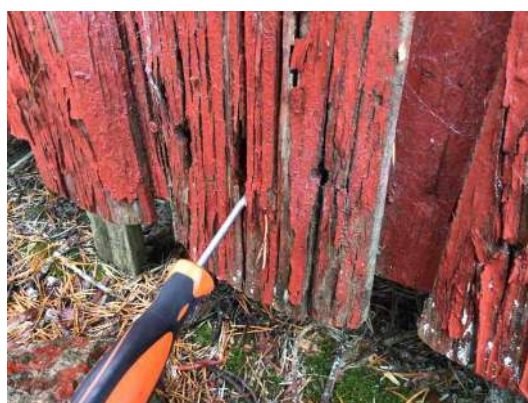

Vurdering av avvik:

- Utvendige beslag har utettheter.

Tilstandsrapport



Vurdering av avvik:

- Det er påvist spredte råteskader i bordkledningen.

Det er stedvis registrert sprukne panelbord. Kledningen er stedvis avsluttet for nærmere bakken. Stedvis avflasset overflatebehandling. Utvendige vinduslister er avsluttet for nærmere vannbrett, slik at de vil trekke vann og forkorte levetiden. Stedvis værslitt panel. Det er stedvis registrert glipper/utettheter i kledningen. Stedvis vridd kledning. Det er hakespetthull i kledningen og utettheter. Laftede vegger som er innkledd kan ha skjulte råteskader i større eller mindre grad (ukjent om det kan være det her). Målt svakt forhøyede fuktverdier i stuevegg fra innsiden.

Tiltak

- Råteskadet trekledning må skiftes ut.

Lokale utbedringer anbefales.

Kostnadsestimat : 10 000 - 50 000

Takkonstruksjon/Loft

TG 2

Salet takkonstruksjon oppført med taksperrer av tre.

Vurdering av avvik:

- Det er påvist avvik rundt gjennomføringer i takflaten.
- Det er påvist fuktskjolder/skader i takkonstruksjonen.

Konstruksjonen er kun inspisert fra liten luke ved pipe og åpning over inngangsdøra, og det er kun begrenset lyst med lykt. Det var meget begrenset hva som kunne konstateres. Noe svai i taket stedvis.

Tiltak

- Det må gjøres nærmere undersøkelser.

Det anbefales ytterligere undersøkelser av konstruksjoner som ikke er inspisert (kostnadsestimat gjelder kun undersøkelser).

Kostnadsestimat : Under 10 000

Vinduer

TG 3

Trevinduer med enkle glass. Enkle vinduer med vararuter.



Tilstandsrapport



Vurdering av avvik:

- Det er påvist tegn på innvendig kondensering av enkelte glass.
- Karmene i vinduer er slitte og det er sprekker i trevirket.
- Det er påvist avvik rundt innsetningsdetaljer.
- Det er påvist at enkelte vinduer er vanskelig å åpne/lukke.

Det er enkelte sår/riper på karm/vindu/vinduslist. Avflasset overflatebehandling på enkelte vinduer. Enkelte tettelister var mørkne. Riper stedvis registrert på glass. Det er varavinduer i stuedelen som er spikret fast. Det er registrert stedvis sprekker/løs/manglende kitt. Det er registrert løse vannbrett og råteskader på vannbrett/vindu. Vinduer bærer preg av elde og slitasje.

Tiltak

- Det må foretas lokal utbedring.
- Det må påregnes noe vedlikehold og at enkelte vinduer må skiftes ut.
- Vinduer må justeres.

Kostnadsestimat : 10 000 - 50 000

Dører

TG 2

Malt inngangsdør i tre.



Vurdering av avvik:

- Det er påvist utetthet/åpning mellom dørbblad og dørkarm. Dvs. at kald trekk kan oppstå.

Enkelte sår/riper registrert. Karmene er noe værslitte utvendig, og det er små sprekker i trevirket. Det er registrert slitasje/manglende overflatebehandling. Det er registrert en stor sprekk i døra. Det er manglende tettelister. Det er registrert løst dørhåndtak. Døra bærer preg av elde og slitasje.

Tiltak

- Dører må justeres.

Lokale utbedringer bør utføres.

Kostnadsestimat : Under 10 000

Balkonger, terrasser og rom under balkonger

TG 2

Veranda oppført i trekonstruksjoner med rekkverk i tre og stedvis takoverbygg. Fundamentering på lettklinkerblokker og naturstein.

Tilstandsrapport



Det er kun montert flat håndløper, noe som ikke er anbefalt fordi vann ofte blir stående på håndløperen. Stedvis råte i håndløperen. En del avflasset overflatebehandling. Veranda fundamentert direkte på terreng vil kunne bevege seg som følge av setninger i grunnen og tele. Bygningsdelen bærer preg av elde. Enkelte skjevheter registrert. Litt stor glippe mellom rekkverk og gulv. Værslitt rekkverk med mye avflasset overflatebehandling. Rekkverket er litt løst.

Tiltak

- Det er ikke krav om utbedring av rekkverkshøyde opp til dagens forskriftskrav.

Lokale utbedringer anbefales av råte. Det anbefales at kjøper vurderer sitt individuelle behov for tiltak vedrørende rekkverkshøyde. Dette gjelder spesielt hvis det skal oppholde seg små barn eller dyr i hytta.

Kostnadsestimat : Under 10 000

INNVENDIG

Overflater

TG 2

Innvendige gulvoverflater bestående av malt tregulv. Innvendige veggoverflater bestående av panel og plater. Himlinger bestående av malt panel og malte plater.



Vurdering av avvik:

- Rekkverket er for lavt i forhold til dagens krav til rekkverkshøyder.
- Åpninger i rekkverk er ikke i henhold til krav i dagens forskrifter.

Tilstandsrapport



Vurdering av avvik:

- Det er avvik:

Stedvis svanker/bulninger på gulvoverflaten. Lister mangler stedvis. Lister dekker stedvis ikke overflaten. Knirk registrert stedvis i gulvet. Enkelte sår/riper på gulvoverflaten. Små hull stedvis i overflaten etter installasjoner. Noe ujevnheter i overflatebehandlingen. Noe slitte veggoverflater med enkelte sår/riper/glipper. Sprekker registrert i tregulv. Det er registrert utettheter i mellom pipa og himlingen. Stedvis oppsprukket/slitte lister. Overflater bærer preg av elde og slitasje.

Tiltak

- Tiltak:

Det er ikke behov for utbedringstiltak basert på funksjonalitet. Om overflater skal pusses opp baserer seg på kjøpers individuelle behov.

Etasjeskille/gulv mot grunn

TG 2

Etasjeskiller er av trebjelkelag.

Vurdering av avvik:

- Målt høydeforskjell på mellom 10 - 20 mm innenfor en lengde på 2 meter. Tilstandsgrad 2 gis med bakgrunn i standardens krav til godkjente måleavvik.
- Målt høydeforskjell på over 15 mm gjennom hele rommet. Tilstandsgrad 2 gis med bakgrunn i standardens krav til godkjente måleavvik.

Kun delvis inspisert grunnet adkomstforhold. Målte avvik er på 23 mm i stue, og på 25 mm på soverom (1. etasje). Det er kun noen glipper i muren så inspeksjonen var meget begrenset. Det er ingen synlig fuktspørre mot grunn. En slik konstruksjon er en risikokonstruksjon, det vil si en konstruksjon som erfaringsmessig har høy skadefrekvens.

Tiltak

- For å få tilstandsgrad 0 eller 1 må høydeforskjeller rettes opp. Det vil imidlertid sjelden være økonomisk rasjonelt som et enkeltstående tiltak i en bolig som dette. Dersom boligen en gang skal renoveres, kan man vurdere slike tiltak.

Ytterligere undersøkelser anbefales siden inspeksjonen var begrenset. Det bør etableres adkomst for inspeksjon til konstruksjonen fra gulvet, og-eller fra utsiden.

Kostnadsestimat : 10 000 - 50 000

Radon

TG 2

Det er ikke foretatt radonmålinger og bygget er heller ikke utført med radonsperre.

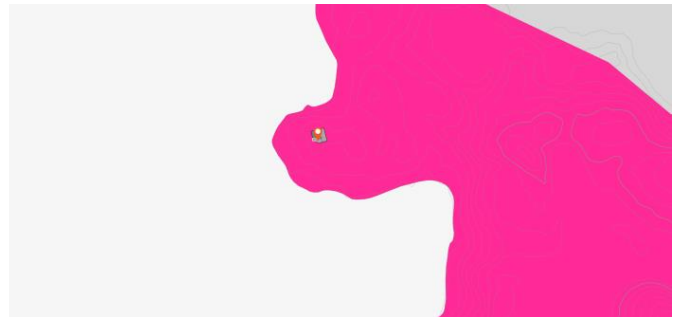

Eiendommen ligger i et område men "høy" aktsomhet av radon.

Vurdering av avvik:

- Det er ikke foretatt radonmålinger, og bygget er heller ikke utført med radonsperre.

Tiltak

- Det bør gjennomføres radonmålinger.

Radonmåling kan med fordel gjennomføres for å konstatere dagens verdier. Kostnadsestimat gjelder kun måling av verdier, ikke eventuelle tiltak.

Kostnadsestimat : Under 10 000

Pipe og ildsted

TG 2

Hytta har mursteinspipe. Vedovn. Pipa er pusset og malt.



Tilstandsrapport



Vurdering av avvik:

- Det er påvist sprekker og/eller riss i pipe.

Pipa er stedvis noe tildekket/innkledd. Synlig riss/krakelering i pipa. Det er registrert sprekker i plater i ildsted. Det mangler ovnspakkning på ovnsdøra. Bom i puss registrert. Det er målt indikasjoner på svakt forhøyede fuktverdier på pipa. Pipa har store skjevheter. Det er registrert enkel plate kun ved pipa ved luke i himlingen på kjøkkent, ukjent årsak (trolig for å beskytte treverket her). Det er registrert synlige sprekker i pipeløpet. Skorstein er besiktiget fra bakkenivå. Skorstein er ikke tilstrekkelig inpsisert grunnet manglende tilkomst. Pipa har skader/deformasjoner/manglende tegl over tak.

Tiltak

- Det må foretas lokal utbedring.

Lokale utbedringer må gjennomføres, og feier bør kontrollere pipa.

Kostnadsestimat : 10 000 - 50 000

KJØKKEN

1. ETASJE > KJØKKEN

Overflater og innredning

TG 2

Kjøkkeninnredning utført med malte profilerte fronter. Laminate benkeplate.



Vurdering av avvik:

- Det er avvik:

Enkelte små sår/riper registrert. Innredningen bærer preg av elde. Innredningen er noe slitt.

Tiltak

- Tiltak:

Det er ikke behov for utbedringstiltak basert på funksjonalitet.

Avtrekk

TG 3

Kjøkkenet har ingen avtrekk.

Vurdering av avvik:

- Rommet har ingen ventilasjon.

Det er ingen mulighet for koking/steking på kjøkkenet, og rommet har ingen avtrekk.

Tiltak

- Andre tiltak:

Siden det ikke er innlagt strøm er det ikke så enkelt å etablere avtrekksvifte. Batteriløsning kan benyttes eller naturlig ventilasjon etableres. Siden det ikke lages mat på dette kjøkkenet er ikke kostnadsestimat beregnet.

TEKNISKE INSTALLASJONER

Tilstandsrapport

Ventilasjon

! TG 3

Hytta har ingen ventilasjon.

Vurdering av avvik:

- Det er påvist mangelfull ventilasjon på ett eller flere rom i boligen.
- Ingen ventilering utover åpning av vindu.

Det mangler ventiler i vindu/vegger.

Tiltak

- Bedre ventilering må etableres.

Det bør etableres veggventiler/vindusventiler i alle oppholdsrom.

Kostnadsestimat : Under 10 000

Branntekniske forhold

! TG 3

1. Er det mangler for brannslukningsutstyr i boligen iht. forskriftskrav?
Nei
2. Er det skader på brannslukningsutstyr eller er apparatet eldre enn 10 år?
Ja Brannslukningsapparat er eldre enn 10 år.
3. Er det mangler på røykvarsler i boligen iht. forskriftskrav?
Nei
4. Er det skader på røykvarslere?
Ukjent



Kostnadsestimat : Under 10 000

TOMTEFORHOLD

Byggegrunn

! TG 1

Det er ukjent byggegrunn.

Tilstandsrapport

Grunnmur og fundamenter

TG 2

Fundamentering på pilarer/mur i naturstein og fundamentering direkte på bakken via klosser.



Vurdering av avvik:

- Det er avvik:

Stedvis manglende stein/støtter under yttervegg, og stedvis kun enkle treklosser under svill/vegg.

Tiltak

- Tiltak:

Lokale utbedringer anbefales.

Kostnadsestimat : 10 000 - 50 000

Terrengforhold

TG 2

Hytta ligger i noe kupert terreng. Anbefalt fallforhold på utvendig terreng er 1:50, 3 meter fra hytta.

Vurdering av avvik:

- Eiendommen ligger i flomutsatt område iht. kommuneplan.

Terrengtet er stedvis relativt flatt, og det er da utilstrekkelig fall.

Tiltak

- Ytterligere undersøkelser anbefales.

Fallforholdet på utvendig terreng kan med fordel endres stedvis. Forholdet er ikke kostnadsestimert.

Bygninger på eiendommen

Uthus/utedo

**Byggeår**

1952

Kommentar

Antatt byggeår

Standard

Meget enkel standard.

Vedlikehold

Forenklet byggverk som må forventes å ha kortere levetid enn normalt. Bygget er gammelt og i stort behov av vedlikehold og oppgraderinger/utbedringer. Rivning bør vurderes.

Det er råte i konstruksjoner og overflater.

Utettheter i konstruksjoner.

Ingen snøfangere på bygget.

Ingen takrenner på bygget.

Bygget bærer preg av manglende vedlikehold.

Bygget er begrenset innsisert grunnet adkomstforhold.

Det er registrert skjevheter i bygget.

Ingen undertak, noe som vil medføre kondens fra takplater.

Utvendig kledning er stedvis avsluttet for nærme bakkenivå, og bærer preg av dette.

Glipper i kledningen.

Råte i toppbord/vindski og manglende vindskier stedvis.

Store utetthet i taket noe som har medført råte og mugg.

Deformasjoner stedvis i veggen.

Dette er ikke en tilstandsvurdering etter NS 3600, kun enkelte observerte avvik. Tilstandsvurdering på tilleggsbygninger som garasje, uthus, lekestuer osv. etter NS 3600 er ikke en del av oppdraget rekvirert av eier.

Beskrivelse

Enkelt uthus oppført i trekonstruksjoner.
Utvendig kledning av malt stående panel.
Salet takkonstruksjon oppført med sperrer av tre og pulttak.
Taket er tekket med takpapp og metallplate.
Enkel fundamentering på bakken og på naturstein.



Arealer, byggetegninger og brannceller



Hva er bruksareal?

$BRA (BRUKSAREAL) = P-ROM (PRIMÆRROM) + S-ROM (SEKUNDÆRROM)$

BRA er måleverdig areal innenfor yttervegger. P-Rom er rom som benyttes til kort eller langt opphold. S-ROM er rom som benyttes til lagring, samt tekniske rom.



Hva er måleverdig areal?

Arealet i rommet må ha minst 1,90 m fri høyde over gulvet og minst bredde på 0,60 m. Et loft med skråtak vil for eksempel bare få registrert målbart areal der høyden er minst 1,90 m og bredden minst 0,60 m. Rommet må ha dør eller luke og gangbart gulv.

Mer om arealer

Takstbransjens retningslinjer for arealmåling forklarer målereglene nærmere, blant annet om måling av areal ved bjelker og skråtak. For areal gjelder også Norsk standard 3940 areal- og volum-beregninger av bygninger med veiledning. Arealmålingene er basert på retningslinjene og bygnings-sakkyndiges eget skjønn. Arealet avrundes og oppgis i hele kvadratmeter (m²), og gjelder for tidspunktet da boligen ble målt.

Arealet kan ikke alltid fastsettes nøyaktig

Bruken av et rom på befaringstidspunktet har betydning for om rommet defineres som P-ROM eller S-ROM. For eksempel kan et rom som under befaringen brukes til beboelse, bli regnet som primærrom, selv om kommunen ikke har godkjent det til slik bruk, eller selv om bruken er i strid med teknisk forskrift.

Areal kan være komplisert eller umulig å måle opp nøyaktig fordi det er vanskelig å fastslå tykkelsen på innervegger, skjevheter i og utforming av bygningskonstruksjoner som karnapp, buer og vinkler som ikke er rette, åpne rom over flere etasjer og så videre.

Eiendommens markedsverdi kan ikke baseres på en matematisk beregning basert på antall kvadratmeter opplyst i rapporten. Opplysninger om areal kan altså ikke alene benyttes for å beregne eiendommens verdi.

Om brannceller

En branncelle er hele eller avgrensede deler av en bygning hvor en brann fritt kan utvikle seg uten at den kan spre seg til andre bygninger eller andre deler av bygningen i løpet av en fastsatt tid.

Om bruksendring

Bruksendring er å endre bruken av et rom fra en tillatt bruk til en annen. Dette kan kreve søknad og tillatelse, for eksempel hvis du endrer et rom fra bod til soverom eller arbeidsrom, eller hvis du endrer en bolig til to separate boliger.

Rom for varig opphold har krav til takhøyde, romstørrelse, rømningsvei og lysforhold som må være oppfylt. Du kan søke kommunen om unntak for kravene, men kan ikke regne med å få unntak for krav som går på helse og sikkerhet, for eksempel krav til rømningsvei.

Bruksendring som krever godkjenning, og som ikke er søkt bruksendret, er ulovlig. Kommunen kan etter plan- og bygningsloven kapittel 32 forfølge overtredelser. Kommunen kan pålegge deg å avslutte den ulovlige bruken, eventuelt å rette eller tilbakeføre rommet til godkjent bruk.

Den bygnings sakkyndige ser på bruken av boligen opp mot byggetegninger og brannceller

Den bygnings sakkyndige ser på byggetegninger hvis de er tilgjengelige, og vurderer da bruken av boligen opp mot tegningene. Bygnings sakkyndig kan avdekke om boligen ser ut til å være delt opp i brannceller etter kravene i byggeteknisk forskrift. Reglene om bruksendring og brannceller kan være kompliserte. Søk videre faglige råd om rapporten ikke gir deg svar. Den bygnings sakkyndige kan ikke vurdere og svare på alle spørsmål, og kan heller ikke vite om kommunen kan gi unntak for kravene som gjelder. [Vil du vite mer?](#)

Arealer

Fritidsbolig

Etasje	Bruksareal BRA m ²				Sekundærareal (S-ROM)
	Totalt	P-ROM	S-ROM	Primærareal (P-ROM)	
1. etasje	25	25	0	Stue , Kjøkken , Soverom	
Sum	25	25	0		

Lovlighet

Byggetegninger

Det foreligger ikke tegninger

Siden det ikke finnes tegninger er ikke bruken/inndelingen av rommene vurdert. Takoverbygg og veranda er trolig ikke omsøkt eller godkjent.

Brannceller

Er det påvist synlige tegn på avvik i branncelleinndeling utifra dagens byggeteknisk forskrift?

Ja Nei

Nyere håndverksjenester

Er det ifølge eier utført håndverkstjenester på boligen siste 5 år?

Ja Nei

Krav for rom til varig opphold

Er det påvist avvik i forhold til rømningsvei, dagslysflate eller takhøyde?

Ja Nei

Kommentar: Alle rommene har utilstrekkelige dagslysforhold (under 10% lysflate).
Målt takhøyde på 2,14 m - 2,17 m.

Uthus/utedo

Etasje	Bruksareal BRA m ²				Sekundærareal (S-ROM)
	Totalt	P-ROM	S-ROM	Primærareal (P-ROM)	
Etasje	9	0	9		Bod , Utedo
Sum	9	0	9		

Kommentar

Siden det lå mye på gulvet er ikke oppmålingen nøyaktig vedrørende størrelse/takhøyde. Det kan være at deler av arealet er under 1,9 m, altså ikke målverdig.

Arealet i denne boligen er vanskelig eller umulig å måle opp helt nøyaktig på grunn av utforming/innredning av rom/bygningskonstruksjoner. Arealet er fastsatt omtrentlig og skjønnsmessig.

Lovlighet

Byggetegninger

Det foreligger ikke tegninger

Siden det ikke finnes tegninger er ikke bruken/inndelingen av rommene vurdert. Bygget er fremkommer ikke på kart.

Brannceller

Er det påvist synlige tegn på avvik i branncelleinndeling utifra dagens byggeteknisk forskrift?

Ja Nei

Kommentar:

Befarings - og eiendomsopplysninger

Befaring

Dato	Tilstede	Rolle
24.10.2022	Einar Haagensen	Takstmann
	Gunnar Stokke	Hytteeier

Matrikkeldata

Kommune	Gnr	Bnr	Fnr	Snr	Areal	Kilde	Eieforhold
3054 LUNNER	116	5		0	0 m ²	Eier	Eiet

Adresse

Aklangsvegen 300

Hjemmelshaver

Lunner Almenning

Kommentar

Det er ikke vurdert tomtestørrelse siden allmenningen selv er grunneier.

Festeavgift/kontrakt er ikke vurdert siden allmenningen trolig skal utarbeide ny avtale e.l på eiendommen.

Eiendomsopplysninger

Beliggenhet

Eiendom beliggende i Aklangsvegen 300, 2740 Roa i Lunner Kommune.

Hytta ligger nede ved vannet (Skjerva). Det er et stykke å gå til hytta på sti fra parkering (ukjent om denne parkeringen er dokumentert til hytta).

Adkomstvei

Det er ikke bilvei frem til hytta.

Tilknytning vann

Hytta har ikke innlagt vann.

Tilknytning avløp

Hytta har ikke avløp.

Regulering

Ikke regulert.

Kommuneplan 0533-2013-0005, Arealformål/Arealbruk LNRF areal for nødvendige tiltak for landbruk og reindrift og gårdstilknyttet næringsvirksomhet basert på gårdens ressursgrunnlag. Arealbrukstatus, Nåværende.

Om tomten

Tomten er opparbeidet som naturtomt.

Tinglyste/andre forhold

Det er ikke innhentet kommunale opplysninger eller tegninger av eier. Dette medfører at flere forhold ikke er undersøkt, og at rombruken/vegger e.l kan avvike fra opprinnelige byggemeldte byggetegninger. Det anbefales at kommunale opplysninger innhentes.

Hytta skal ikke selges på det åpne markedet, siden allmenningen skal lodde ut hytta til teknisk verdi etter deres egne ønsker og rutiner. Dette betyr at det kun er beregnet teknisk verdi på hytta, og ingen markedsverdi eller takst på noen måte. Det er viktig å presisere at oppdragets mandat kun er beregning av denne tekniske verdien, og for å avdekke tilstanden på hytta.

Beregnet pris for hytta er vurdert til 39 893,-/m², avrundet 1 000 000,-

Fradrag for utidsmessighet, elde, vedlikeholdsbehov o.l er vurdert til kroner 550 000,-

Uthus/utedo er vurdert til kr 10 000,- (fratrasket elde/slitasje/vedlikeholdsbehov).

Teknisk verdi blir da på kroner 460 000,- avrundet.

Siste hjemmelsovergang

Kjøpesum	År	Type
0	1992	Annet

Kilder og vedlegg

Dokumenter

Beskrivelse	Dato	Kommentar	Status	Sider	Vedlagt
Egenerklæring	24.10.2022		Innhentet	0	Nei
Hytteeier	24.10.2022	Hytteeier har gitt opplysninger om utførte arbeider, årstall og eventuelt andre relevante forhold. Hytteeier har lest gjennom og godkjent rapportutkastet.	Fremvist	0	Nei
Eiendomsverdi.no	20.10.2022		Innhentet	0	Nei
Kommunale opplysninger er ikke innhentet	24.10.2022		Ikke vist	0	Nei

Tilstandsrapportens avgrensninger

STRUKTUR•REFERANSENIVÅ•TILSTANDSGRADER

- Rapporten er basert på innholds krav i Forskrift til avhendingslova (tryggere bolighandel). Formålet er å gi en tilstandsanalyse til bruk for den som bestiller og/eller i et salg til forbruker, og ikke for andre tredjeparter. Rapportens omfang, struktur, metode og begrepsbruk følger i hovedsak Norsk Standard NS 3600:2018 (Teknisk tilstandsanalyse ved omsetning av bolig), samt Takstbransjens retningslinjer ved tilstandsrapportering for boliger og Takstbransjens retningslinjer for arealmåling.
- Tilbakeholdt eller uriktig informasjon som har betydning for vurderingen, er ikke bygningssakkyndiges ansvar. Rapporten beskriver avvik, altså en tilstand som er dårligere enn referansenivået. Rapporten framhever normalt ikke positive sider ved boligen ut over det som fremgår av tilstandsgradene.
- Tilstanden angis i rapporten og gir uttrykk for en gitt forventet tilstand blant annet vurdert ut fra alder og normal bruk slik:

i) **Tilstandsgrad 0, TG0:** Ingen avvik eller skader. I tillegg må bygningsdelen være tilnærmet ny, mindre enn 5 år, og det foreligger dokumentasjon på faglig god utførelse.

ii) **Tilstandsgrad 1, TG1:** Mindre avvik. Normal slitasje. Strakstiltak ikke nødvendig. TG1 kan gis når bygningsdelen er tilnærmet ny og det ikke foreligger dokumentasjon på faglig god utførelse.

iii) **Tilstandsgrad 2, TG2:** Vesentlige avvik, og mindre avvik som etter NS 3600 gir TG 2, men som ikke nødvendigvis krever umiddelbare tiltak. I denne rapporten kan TG2 i Rapportsammendrag være inndelt i TG2 som krever tiltak og de som ikke krever umiddelbare tiltak. Konstruksjonen har normalt enten feil utførelse, en skade eller symptomer på skade, sterk slitasje eller nedsatt funksjon. Vedlikehold eller tiltak trengs i nær fremtid, det er grunn til å varsle fare for skader på grunn av alder eller overvåke spesielt på grunn av fare for større skade eller følgeskade. For skjulte konstruksjoner vil alder i seg selv være et symptom som kan gi TG2. For synlige konstruksjoner kan alder sammen med andre symptomer og momenter gi TG2. Avvik under TG2 kan gis sjablongmessig anslag.

iv) **Tilstandsgrad 3, TG3:** Store eller alvorlige avvik. Kraftige symptomer på forhold som man må regne med trenger utbedring straks eller innen kort tid. Påvist funksjonssvikt eller sammenbrudd. Avvik under TG3 skal gis sjablongmessig anslag.

v) **Tilstandsgrad TGiu:** Ikke undersøkt/ikke tilgjengelig for undersøkelse.

- Ved TG0 og TG1 gis det normalt ingen begrunnelse for valg av tilstandsgrad, fordi bygningen eller bygningsdelen da bare har normal slitasje. For anbefalte tiltak ved TG2 og TG3 må bruker av rapporten vurdere om tiltakene er nødvendige og lønnsomme. Hva det vil koste å utbedre rom eller bygningsdeler er et sjablongmessig anslag basert på registrert avvik og angitte tiltak i rapporten. Anslaget er gitt på generelt grunnlag og basert på erfaringstall i seks intervaller, og kan ikke forveksles med en konkret vurdering og tilbud fra en entreprenør eller håndverker. Det må eventuelt innhentes tilbud for en nærmere undersøkelse, og konkret og nøyaktig vurdering av utbedringskostnad. Kostnader til ikke oppdagede avvik/utbedringer/feil kan forekomme. Utbedringskostnad avhenger av personlige preferanser og markedspris på materialer og tjenesteyter.

PRESISERINGER

- Avvik vurderes ut fra tekniske forskrifter på godkjenningstidspunktet for bygget. Noen bygningsdeler vurderes

etter gjeldende teknisk forskrift på befaringstidspunktet. Dette gjelder blant annet:

i) Bad, vaskerom (våtrom)

ii) Forhold rundt brann, rømming, sikkerhet, for eksempel rekkverkshøyder/åpninger, ulovlige bruksendringer, brannceller mv.

- For skjulte konstruksjoner slik som vann og avløp uten dokumentasjon, er kvalitet og alder vurdert.

- Fastmonterte installasjoner, for eksempel innfelt belysning (downlights), demonteres ikke for å sjekke dampspærren bak. Dette av hensyn til bygningssakkyndiges kompetanse og risikoen for skade.

- Kontroll av fukt i konstruksjonen ved hulltaking i bad og vaskerom (våtrom), rom under terreng (kjelleretasje, underetasje og sokkeletasje) eller andre bygningsdeler skjer etter eiers aksept. Hulltaking av våtrom og rom under terreng kan unntaksvis unnlates, se Forskrift til Avhendingsloven.

- Kontroll av romfunksjoner for P-ROM utføres kun når det ikke foreligger godkjente og byggemeldte tegninger, eller når tegninger ikke stemmer med dagens bruk.

- Bygningssakkyndig gir en forenklet vurdering av branntekniske forhold og elektriske installasjoner i boligen dersom det er mer enn fem år siden sist boligen hadde el-tilsyn. Bygningssakkyndig kan anbefale å konsultere offentlige myndigheter eller kvalifisert elektrofaglig fagperson ved behov for grundigere undersøkelser.

TILLEGGSENDERSØKELSER

Etter avtale kan tilstandsanalysen utvides til også å omfatte tilleggssundersøkelser utover minimumskravet i forskriften.

BEFARINGEN

Rapporten gir en vurdering av byggverk og bygningsdeler som bygningssakkyndig har observert, og som fremkommer av Forskrift til avhendingsloven. Rapporten er likevel ingen garanti for at det ikke kan finnes skjulte feil, skader og mangler. NS 3600:2018 (Teknisk tilstandsanalyse ved omsetning av bolig) har undersøkelsesnivå fra 1 til 3, der undersøkelsesnivå 1 er det laveste og baseres på visuell observasjon. Rapporten baseres på undersøkelsesnivå 1 med få unntak (våtrom og rom under terreng). I praksis betyr dette at gjennomføringen av befaringen begrenses som følger:

- Det utføres kun visuelle observasjoner på tilgjengelige flater uten fysiske inngrep (f.eks. riving).

- Flater som er skjult av snø eller på annen måte ikke er tilgjengelig eller skjult, blir ikke kontrollert. Det foretas ikke funksjonssprøving av bygningsdeler, som isolasjon, piper, ventilasjon, el. anlegg, osv.

- Det gis ingen vurdering av boligens tilbehør, hvite- og brunevarer og annet inventar. Dette gjelder også integrert tilbehør.

- Inspisering av yttertak er basert på det som er synlig, normalt på insiden fra loftet og utvendig fra stige/bakkenivå. Befaring av tak må være sikkerhetsmessig forsvarlig for å kunne gjennomføres.

- Stikkprøvetakninger er utvalgt tilfeldig og kan innebære kontroll under overflaten med spiss redskap eller lignende.

Tilstandsrapportens avgrensninger

UTTRYKK OG DEFINISJONER

- Tilstand: Byggverkets eller bygningsdelens tekniske, funksjonelle eller estetiske status på et gitt tidspunkt.
- Symptom: Observerbart forhold som gir indikasjon på hvilken tilstand et byggverk eller en bygningsdel befinner seg i. Benyttes ved beskrivelse av avvik.
- Skadegjørere: Zoologiske eller biologiske skadegjørere, i hovedsak råte, sopp og skadedyr.
- Fuktsøk: Overflatesøk med egnet søkeutstyr (fuktindikator) eller visuelle observasjoner.
- Fuktmåling: Måling av fuktinnhold i materiale eller i bakenforliggende konstruksjon ved bruk av egnet måleutstyr (blant annet hammerelektrode og pigger).
- Utvidet fuktsøk (hulltaking): Boring av hull for inspeksjon og fuktmåling i risikoutsatte konstruksjoner, primært i tilstøtende vegger til bad, utforede kjellervegger og eventuelt i oppforede kjellergulv.
- Normal slitasjegrad: Forventet nedsliting av materiale i overflaten som er basert på enkle visuelle observasjoner. Kan vurderes sammen med bygningsdelens alder.
- Forventet gjenværende brukstid: Anslått tid et byggverk eller en del av et byggverk fortsatt vil være tjenlig for sitt formål (NS3600, Termer og definisjoner punkt 3.9)

AREALBEREGNING FOR BOENHETER

- Areal fastsettes etter Forskrift til avhendingsloven, Takstbransjens retningslinjer for arealmåling og Norsk Standard 3940, Areal- og volum-beregninger av bygninger, med veiledning. Hvis det er motsetning mellom disse, gjelder Takstbransjens retningslinjer.
- Areal oppgis i hele kvadratmeter i rapporten, og gjelder for det tidspunkt oppmålingen fant sted.
- Bruksareal (BRA) er det måleverdige arealet som er innenfor omsluttete vegger målt i gulvhøyde (bruttoareal minus arealet som opptas av yttervegger). I tillegg til gulvhøyde gjelder regler om fri bredde for at arealet skal være målbart, med betydning for BRA av for eksempel loft med skråtak. Samlet BRA for et plan eller en bruksenhet er P-ROM og S-ROM til sammen. P-ROM er måleverdige rom som benyttes til kort eller langt opphold. P-ROM er bruksareal av primærdelen. Vegger mellom P-ROM måles som P-ROM. S-ROM er måleverdige rom som benyttes til lagring, og tekniske rom. Rom skal ha atkomst og gangbart gulv for å kunne regnes som S-ROM/målbart areal.
- Fordelingen mellom P-ROM og S-ROM er basert på retningslinjene og bygningssakkyndiges eget skjønn. Bruken av et rom på befaringstidspunktet har betydning for om rommet defineres som P-ROM eller S-ROM. Dette betyr at rommet både kan være i strid med teknisk forskrift og mangle godkjenning i kommunen for den aktuelle bruken, uten at dette vil få betydning for valg av arealkategori.
- Eiendommens markedsverdi kan ikke baseres på en rent matematisk beregning i forhold til antall kvadratmeter opplyst i rapporten. Opplysninger om areal kan altså ikke alene benyttes for beregning av eiendommens verdi.

PERSONVERN

Norsk takst, bygningssakkyndig og takstforetaket behandler person-opplysninger som bygningssakkyndig trenger for å kunne utarbeide rapporten. Personvernerklæring med informasjon om bruk av personopplysninger og dine rettigheter finner du her www.norsktakst.no/norsk/om-norsktakst/personvernerklæring/

DELING AV PERSONOPPLYSNINGER FOR TRYGGERE BOLIGHANDEL OG MULIG RESERVASJON

Norsk takst og deres samarbeidspartnere benytter personopplysninger fra rapporten for analyse- og statistikkformål, samt utvikling og drift av produkter og tjenester for takstbransjen og andre aktører i bolig-omsetningen. Les mer om dette og hvordan du kan reservere deg på <https://www.norsktakst.no/norsk/om-norsktakst/personvernerklæring/reservasjon/>

Vendu lager en boliganalyse basert på opplysninger fra rapporten. Les mer om dette og hvordan du kan reservere deg her: <https://samtykke.vendu.no/QT1752>

KLAGEORDNING FOR FORBRUKERE

Er du som forbruker misfornøyd med bygningssakkyndiges arbeid eller opptreden ved taksering av bolig eller fritidshus, se www.takstklagenemnd.no for mer informasjon